

2. Voor de tweede afdeling belast met het uitreiken van het diploma van secundair onderwijs (algemeen secundair onderwijs) :

- 1° een eerste maal, vanaf 14 juni 1993;
- 2° een tweede maal, vanaf 27 oktober 1993.

De inschrijvingen dienen te gebeuren :

- 1° tussen 19 april en 14 mei 1993, voor de eerste zitting;
- 2° tussen 6 september en 1 oktober 1993, voor de tweede zitting.

Het secretariaat van de tweede afdeling is gevestigd in de Moutstraat 24, 1000 Brussel.

3. Voor de derde afdeling belast met het uitreiken van het diploma van secundair onderwijs (technisch, kunst- en beroepssecundair onderwijs) :

- 1° een eerste maal, vanaf 19 april 1993;
- 2° een tweede maal, vanaf 4 oktober 1993.

De inschrijvingen dienen te gebeuren :

- 1° tussen 11 januari en 6 maart 1993, voor de eerste zitting;
- 2° tussen 1 juni en 10 september 1993, voor de tweede zitting (behalve tijdens de periode van 20 juli tot 14 augustus 1993).

Het secretariaat van de derde afdeling is gevestigd in de Koningsstraat 80, 6e verdieping, 1000 Brussel.

Het inschrijvingsgeld is voor alle examens vastgesteld op F 500 per zitting en dient gestort of overgeschreven te worden op rekening nr. 091-2203005-67 van de Rekenplichtige der ontvangsten van het Ministerie van de Vlaamse Gemeenschap, Departement Onderwijs.

Bijkomende inlichtingen met betrekking tot de examens en de inschrijvingen kunnen bekomen worden bij de respectieve secretariaten of bij het Ministerie van Onderwijs, Administratie secundair onderwijs, RAC, Arcadengebouw, 5e verdieping, 1010 Brussel, bureau 5089, tel. 02/210 53 68.

Regelmatig ingeschreven kandidaten die geen oproeping zouden ontvangen worden verzocht zich de eerste dag van de zitting aan te melden op het betrokken secretariaat.

(De pers wordt verzocht dit bericht te publiceren).

2. Pour la seconde section chargée de délivrer le diplôme d'enseignement secondaire (enseignement secondaire général) :

- 1° une première fois, à partir du 14 juin 1993;
- 2° une seconde fois, à partir du 27 octobre 1993.

Les dates limites d'inscription sont fixées comme suit :

- 1° entre le 19 avril et le 14 mai 1993, pour la première session;
- 2° entre le 6 septembre et le 1^{er} octobre 1993, pour la deuxième session.

Le secrétariat de la seconde section est établi à « Moutstraat 24, 1000 Brussel ».

3. Pour la troisième section chargée de délivrer le diplôme d'enseignement secondaire (enseignement secondaire technique, artistique et professionnel) :

- 1° une première fois, à partir du 19 avril 1993;
- 2° une seconde fois, à partir du 4 octobre 1993.

Les dates limites d'inscription sont fixées comme suit :

- 1° entre le 11 janvier et le 6 mars 1993, pour la première session;
- 2° entre le 1^{er} juin et le 10 septembre 1993, pour la deuxième session (sauf pour la période du 20 juillet au 14 août 1993).

Le secrétariat de la troisième section est établi à « Koningsstraat 80, 6e verdieping, 1000 Brussel ».

Le droit d'inscription par session est fixé à F 500 pour toutes les sections et doit être versé ou viré exclusivement au compte n° 091-2203005-67 du comptable des recettes du Ministère de la Communauté flamande, Département Enseignement.

Des renseignements complémentaires concernant les épreuves et les inscriptions seront fournis par les secrétariats respectifs ou au « Ministerie van Onderwijs, Administratie secundair onderwijs, RAC, Arcadengebouw, 5e verdieping, 1010 Brussel, bureau 5089, tel. 02/210 53 68 ».

Les candidats inscrits réguliers, qui n'ont pas reçus une convocation sont priés de se présenter le premier jour de la session au secrétariat en question.

(La presse est invitée à reproduire cet avis.)

Departement Welzijn, Volksgezondheid en Cultuur

Koninklijke Academie voor Nederlandse Taal- en Letterkunde Samenstelling van het comité van beheer van het Nationaal Fonds voor de Letterkunde Dienstjaar 1993

Het comité van beheer van het Nationaal Fonds voor de Letterkunde voor het dienstjaar 1993 werd samengesteld als volgt :

Voorzitter : de heer Marc Wilmet, directeur van de « Académie royale de Langue et de Littérature françaises », Vanderkammerstraat 17, 1160 Brussel.

Ondervoorzitter : de heer Joseph Moors, voorzitter van de Koninklijke Academie voor Nederlandse Taal- en Letterkunde, avenue des Lauriers 29, 4053 Embourg.

Secretaris : de heer Jean Tordeur, vast secretaris van de « Académie royale de Langue et de Littérature françaises », Jules Maloulaan 44-46, te 1040 Brussel.

Leden :

de heer Antonin Van Elslander, wnd. secretaris Koninklijke Academie voor Nederlandse Taal- en Letterkunde, A. van Geertstraat 72, 9040 Sint-Amandsberg;

de heer Georges Sion, vast secretaris eershelfe van de « Académie royale de Langue et de Littérature françaises », Gallierslaan 3, bus 11, 1040 Brussel;

de heer Jean Weisgerber, hoogleraar, Guido van Arezoplein 17, bus 3, 1060 Brussel;

de heer Albert Ayguesparse, letterkundige, Marconistraat 118, 1180 Brussel;

de heer Cyriel Coupé (ps. Anton van Wilderode), letterkundige, Dorpvaart 70, 9180 Moerbeke-Waas.

Departement Leefmilieu en Infrastructuur

8 OKTOBER 1992 — Omzendbrief HV 92/3 tot vaststelling van de oppervlakte- en technische normen in het kader van het urgentieplan voor de sociale huisvesting. — Erratum

In het *Belgisch Staatsblad* nr. 253 van 23 december 1992 moet de bijlage 2 van de genoemde omzendbrief, op bl. 27285, aangevuld worden met de hierna vermelde tekst :

2. Bewoonbare oppervlakte (B.O.).

2.1. Eengezinswoningen.

Men bekomt, voor ieder bewoonbaar niveau, de bewoonbare oppervlakte door de som te maken van de oppervlakten, tussen afgewerkte binnenkanten, van alle bewoonbare vertrekken, t.i.z. van alle vertrekken waar de inwoner gewoonlijk gedurende een lange tijd voor zijn bezigheden verblijft.

In de bewoonbare oppervlakte wordt begrepen : de oppervlakte van de muurkassen die langs een bewoonbaar vertrek opengaan, evenals de oppervlakte van deuropeningen en deurtussenruimten, op voorwaarde dat zij tussen twee bewoonbare vertrekken gelegen zijn.

In de bewoonbare oppervlakte wordt niet begrepen : de oppervlakte van de trappenhuisen, gangen, W.C. en rommelkamers, evenals de oppervlakte van muurkassen die langs een onbewoonbare kamer opengaan en deze van deuropeningen en deurtussenruimten die ten minste op een niet bewoonbaar vertrek uitkomen.

De oppervlakte van een aangrenzend bijgebouw, rechtstreeks uitgevende op het binnenste van de woning, wordt slechts medegerekend wanneer dat bijgebouw beantwoordt aan de notie van woonbaar vertrek zoals die hierboven werd bepaald.

Onder kap of dak wordt geen rekening gehouden met iedere oppervlakte die zich onder een plafond met een hoogte van minder dan 1,20 m bevindt. Men bekomt de totale woonbare oppervlakte van een eengezinswoning door de som te maken van de woonbare oppervlakten der woonbare niveau's. De oppervlakte van kelders en zolders wordt, volgens de definitie, niet medegerekend.

(Tekeningen : zie fig. 6, 7, 8, 9).

2.2. Appartemenen.

De woonbare oppervlakte van een appartement wordt op dezelfde wijze gemeten als de woonbare oppervlakte van een eengezinswoning. De oppervlakte van terrassen-balkons wordt, volgens definitie, niet medegerekend.

(Tekening : zie fig. 10).

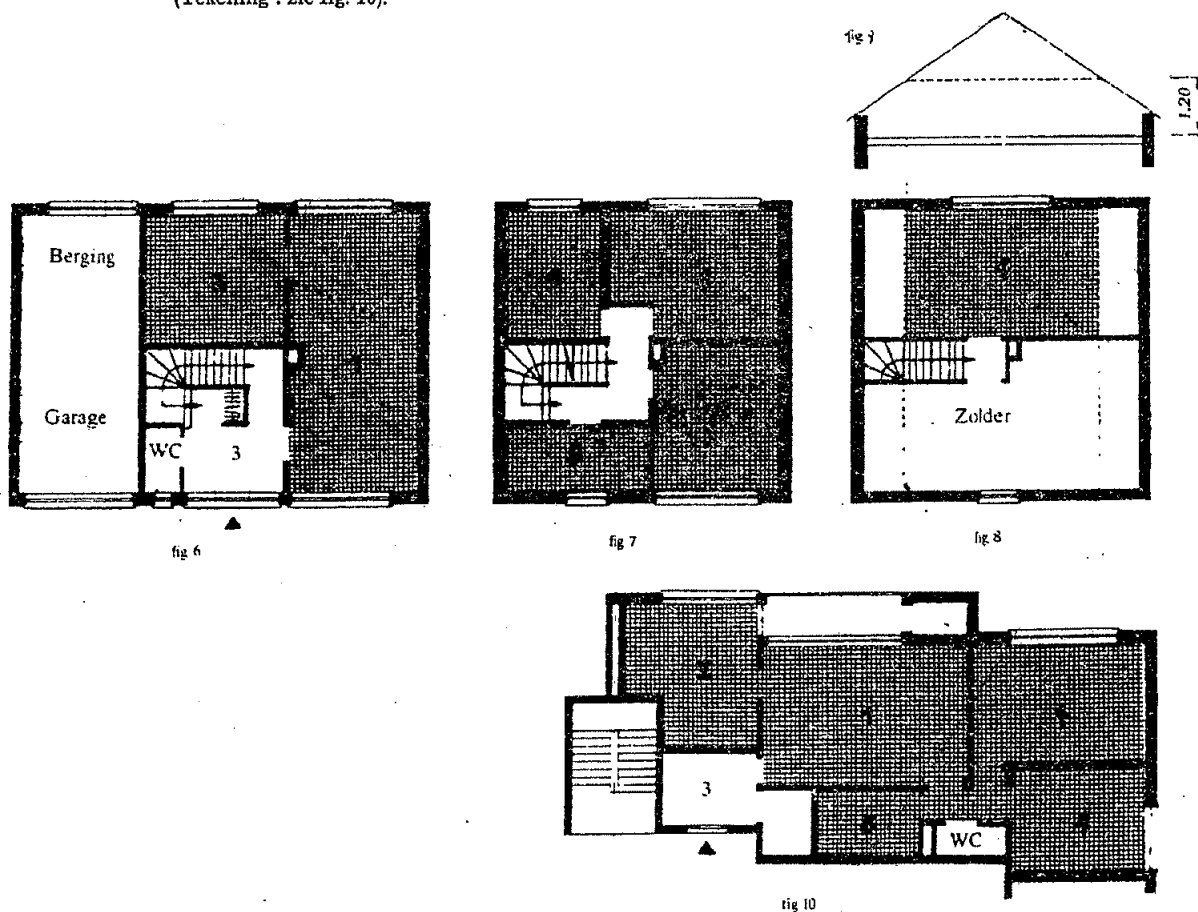

DEUTSCHSPRACHIGE GEMEINSCHAFT COMMUNAUTE GERMANOPHONE — DUITSTALIGE GEMEENSCHAP

MINISTERIUM DER DEUTSCHSPRACHIGE GEMEINSCHAFT

Aanpassing der Beträge der monatlichen Mindestzulage für Lehrlinge im Mittelstand an den Preisindex für Verbraucher

Auf Grundlage von Artikel 13, Absatz 13, des Ministerialerlasses vom 27. Oktober 1978 über die Festlegung der Anerkennungsbedingungen der Lehrverträge und der kontrollierten Lehrabkommen in der Ständigen Weiterbildung des Mittelstandes sind die Beträge der monatlichen Mindestzulage, die der Lehrmeister dem unter Vertrag stehenden Lehrling zahlen muß, in der Deutschsprachigen Gemeinschaft ab dem 1. Januar 1993 wie folgt festgelegt :

1. Lehrlingssemester : 4 400 F
2. Lehrlingssemester : 4 900 F
3. Lehrlingssemester : 6 650 F
4. Lehrlingssemester : 7 900 F
5. Lehrlingssemester : 9 000 F
6. Lehrlingssemester : 9 000 F