

VLAAMSE OVERHEID

N. 2007 — 2572

[C — 2007/35802]

26 JANUARI 2007. — Besluit van de Vlaamse Regering houdende nadere regels inzake de ruimtelijke veiligheidsrapportage

De Vlaamse Regering,

Gelet op de bijzondere wet van 8 augustus 1980 tot hervorming der instellingen, inzonderheid op artikel 87, § 1;

Gelet op het samenwerkingsakkoord van 21 juni 1999 tussen de Federale Staat, het Vlaamse Gewest, het Waalse Gewest en het Brusselse Hoofdstedelijke Gewest betreffende de beheersing van de gevaren van zware ongevallen waarbij gevaarlijke stoffen zijn betrokken, inzonderheid op artikel 24;

Gelet op het decreet van 5 april 1995 houdende algemene bepalingen inzake milieubeleid, inzonderheid op artikel 4.4.1, § 2, ingevoegd bij het decreet van 18 december 2002;

Gelet op het decreet van 18 december 2002 tot aanvulling van het decreet van 5 april 1995 houdende algemene bepalingen inzake milieubeleid met een titel betreffende de milieueffect- en veiligheidsrapportage, inzonderheid op artikel 14, § 3;

Gelet op het decreet van 21 november 2003 houdende wijziging van het decreet van 18 mei 1999 houdende de organisatie van de ruimtelijke ordening en van het decreet betreffende de ruimtelijke ordening, gecoördineerd op 22 oktober 1996, inzonderheid op artikel 70, eerste lid;

Gelet op het akkoord van de Vlaamse minister bevoegd voor de begroting, gegeven op 19 september 2006;

Gelet op het advies van de Raad van State nr. 41.974/3, gegeven op 10 januari 2007, met toepassing van artikel 84, §1, eerste lid, 1°, van de gecoördineerde wetten op de Raad van State;

Op voorstel van de Vlaamse minister van Openbare Werken, Energie, Leefmilieu en Natuur;

Na beraadslaging,

Besluit :

Artikel 1. Dit besluit stelt hoofdstuk IV van titel IV van het decreet van 5 april 1995 houdende algemene bepalingen inzake milieubeleid in werking.

Art. 2. §1. De begrippen en definities, vermeld in artikel 4.1.1 van hetzelfde decreet, zijn ook van toepassing op dit besluit.

§ 2. Voor de toepassing van dit besluit wordt verstaan onder :

1° Seveso-inrichting : een inrichting als vermeld in artikel 3, § 1, van het samenwerkingsakkoord;

2° aandachtsgebied : één van de volgende gebieden :

a) gebied met woonfunctie :

1) woongebied, bepaald volgens artikel 5 en 6 van het koninklijk besluit van 28 december 1972 betreffende de inrichting en de toepassing van de ontwerp-gewestplannen en de gewestplannen, en de ermee vergelijkbare gebieden vastgesteld in de ruimtelijke uitvoeringsplannen met toepassing van het decreet van 18 mei 1999 houdende organisatie van de ruimtelijke ordening;

2) groepen van minstens 5 bestaande, niet onteigende of in onteigeningsplannen opgenomen wooneenheden, die een ruimtelijk aaneengesloten geheel vormen, in andere gebieden dan vermeld in 1);

b) kwetsbare locaties : alle terreinen waarop zich scholen, ziekenhuizen en rust- en verzorgingstehuizen bevinden;

c) waardevolle of bijzonder kwetsbare natuurgebieden : één van de volgende gebieden :

1) de speciale beschermingszones, de definitief vastgestelde gebieden die in aanmerking komen als speciale beschermingszone en de waterrijke gebieden van internationale betekenis overeenkomstig het decreet van 21 oktober 1997 betreffende het natuurbehoud en het natuurlijk milieu;

2) natuurgebieden met wetenschappelijke waarde en de ermee vergelijkbare gebieden, aangewezen op plannen van aanleg en de ruimtelijke uitvoeringsplannen van kracht in de ruimtelijke ordening;

d) door het publiek bezochte gebouwen en gebieden, inclusief recreatiegebieden, waarbij de gemiddelde aanwezigheid minstens 200 personen per dag is of waarbij op piekmomenten minstens 1 000 personen aanwezig zijn;

e) hoofdtransportwegen

1) wegverkeer : de wegen behorende tot de categorieën 'hoofdwegen' en 'primaire wegen van categorie I' uit het Ruimtelijk Structuurplan Vlaanderen;

2) spoorwegverkeer : de spoorwegen behorende tot de categorie 'hoofdspoorwegen voor het personenvervoer' uit het Ruimtelijk Structuurplan Vlaanderen;

3) luchthavenverkeer in verband met het luchthaventerrein van Zaventem;

f) externe gevarenbron : een element in de omgeving die de oorzaak kan vormen van een zwaar ongeval bij een Seveso-inrichting zoals pijpleidingen, windturbines, hoogspanningsleidingen, LPG-tankstations,...;

De nadere omschrijving en de benaderingswijze van de aandachtsgebieden zullen worden opgenomen in het richtlijnenboek voor veiligheidsrapportages.

Art. 3. De dienst Veiligheidsrapportering van de afdeling Milieu-, Natuur- en Energiebeleid van het departement Leefmilieu, Natuur en Energie van de Vlaamse Overheid wordt aangewezen als administratie voor de toepassing van hoofdstuk IV en V van titel IV van het decreet van 5 april 1995 houdende algemene bepalingen inzake milieubeleid.

Art. 4. § 1. De criteria op basis waarvan de dienst Veiligheidsrapportering beslist of de opmaak van een ruimtelijk veiligheidsrapport al dan niet is vereist, worden vastgesteld in de bijlage die bij dit besluit is gevoegd.

§ 2. De dienst Veiligheidsrapportering neemt haar beslissing binnen de 60 dagen vanaf de datum van indiening van een volledig dossier.

Art. 5. Dit besluit is enkel van toepassing voor de ruimtelijke uitvoeringsplannen en de bijzondere plannen van aanleg waarvoor op de datum van inwerkingtreding van dit besluit nog geen plenaire vergadering is gehouden.

Art. 6. De Vlaamse minister, bevoegd voor het Leefmilieu, is belast met de uitvoering van dit besluit.
Brussel, 26 januari 2007.

De minister-president van de Vlaamse Regering,
Y. LETERME

De Vlaamse minister van Openbare Werken, Energie, Leefmilieu en Natuur,
K. PEETERS

Bijlage : de criteria en selectiecriteria ter beoordeling van de rapportageplicht, vermeld in artikel 3

Criteria voor het ruimtelijk veiligheidsrapport

Om uit te maken of er al dan niet een ruimtelijk veiligheidsrapport (RVR) opgesteld moet worden bij de opmaak van een ruimtelijk uitvoeringsplan (RUP) of een bijzonder plan van aanleg (BPA), maakt de dienst Veiligheidsrapportering (dienst VR) gebruik van het onderstaande beslissingsdiagram.

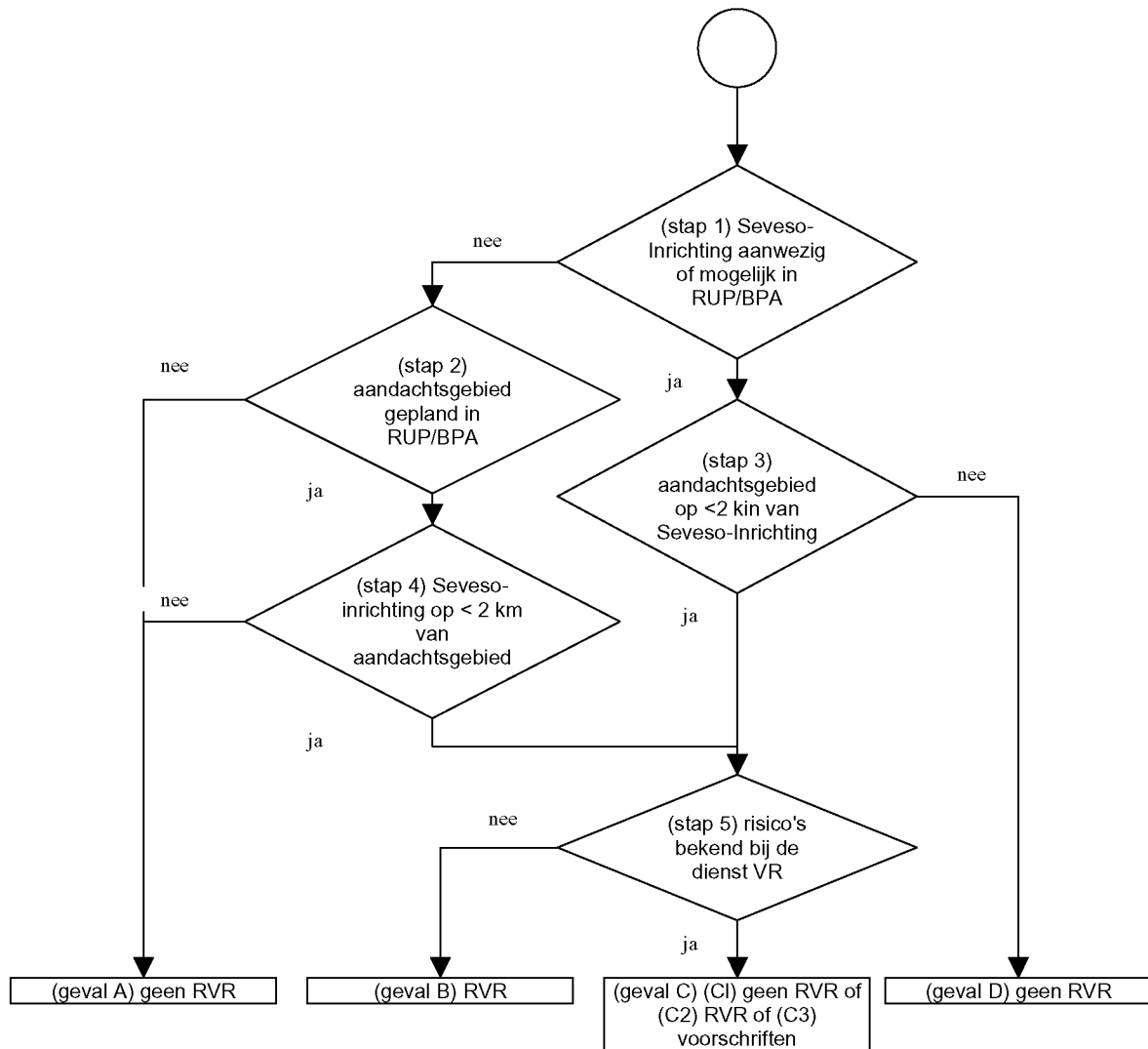

Het beslissingsdiagram wordt doorlopen vanaf stap 1.

- Stap 1 : Is er minstens één Seveso-inrichting aanwezig binnen het plangebied van het RUP of BPA ?
Is het mogelijk dat er een Seveso-inrichting gevestigd kan worden binnen het plangebied van het RUP of BPA ?
Antwoord 'ja' op minstens een van beide vragen : ga naar stap 3. Antwoord 'nee' op beide vragen : ga naar stap 2.
- Stap 2 : Er is geen Seveso-inrichting aanwezig of mogelijk in het plangebied van het RUP of BPA. Is er een aandachtsgebied gepland in het plangebied van het RUP of BPA ?
Antwoord 'ja' : ga naar stap 4.
Antwoord 'nee' : geval A.
- Stap 3 : Er is minstens één Seveso-inrichting aanwezig of mogelijk in het plangebied van het RUP of BPA. Is er een aandachtsgebied aanwezig of gepland binnen een perimeter van 2 km rond de terreingrens van de aanwezige of mogelijk aanwezige Seveso-inrichting ?
Antwoord 'ja' : ga naar stap 5.
Antwoord 'nee' : geval D.

- Stap 4 : Er is geen Seveso-inrichting aanwezig of mogelijk in het plangebied van het RUP of BPA. Er is wel een aandachtsgebied gepland in het plangebied van het RUP of BPA. Is er een Seveso-inrichting aanwezig binnen een perimeter van 2 km rond het geplande aandachtsgebied ?
Antwoord 'ja' : ga naar stap 5.
Antwoord 'nee' : geval A.
- Stap 5 : De aanwezige of mogelijk aanwezige Seveso-inrichting ligt binnen een perimeter van 2 km rond het aanwezige of geplande aandachtsgebied. Zijn de externe risico's van de Seveso-inrichting bekend bij de dienst VR op basis van de beoordeling van openbare documenten (onder andere een veiligheidsrapport, een veiligheidsstudie, een kennisgeving) ?
Antwoord 'ja' : geval C.
Antwoord 'nee' : geval B.

Na het doorlopen van het beslissingsdiagram zijn de volgende gevallen mogelijk :

- Geval A : De dienst VR vraagt geen RVR.
- Geval B : De externe risico's van de desbetreffende Seveso-inrichtingen zijn niet bekend bij de dienst VR. De dienst VR vraagt een RVR om aan de hand daarvan te kunnen bepalen of er voldoende afstand is tussen de Seveso-inrichtingen enerzijds en de aandachtsgebieden anderzijds.
- Geval C : (C1) De externe risico's van de desbetreffende Seveso-inrichtingen zijn bekend bij de dienst VR én er is voldoende afstand tussen de Seveso-inrichtingen enerzijds en de aandachtsgebieden anderzijds. De dienst VR vraagt geen RVR.
(C2) De externe risico's van de desbetreffende Seveso-inrichting of de desbetreffende Seveso-inrichtingen zijn gekend bij de dienst VR. De dienst VR vraagt een RVR om over gedetailleerdere informatie te kunnen beschikken en zo te kunnen nagaan of er voldoende afstand is tussen de Seveso-inrichtingen enerzijds en de aandachtsgebieden anderzijds.
(C3) De externe risico's van de desbetreffende Seveso-inrichtingen zijn bekend bij de dienst VR én er is geen garantie dat er voldoende afstand is tussen de Seveso-inrichtingen enerzijds en de aandachtsgebieden anderzijds. De dienst VR geeft voorstellen van stedenbouwkundige voorschriften (onder andere afstandsregels), maar op voorwaarde van opname vraagt de dienst VR geen RVR.
- Geval D : De dienst VR vraagt geen RVR.

Gezien om gevoegd te worden bij het besluit van de Vlaamse Regering van 26 januari 2007 houdende nadere regels inzake de ruimtelijke veiligheidsrapportage.

Brussel, 26 januari 2007.

De minister-president van de Vlaamse Regering,
Y. LETERME

De Vlaamse minister van Openbare Werken, Energie, Leefmilieu en Natuur,
K. PEETERS

TRADUCTION

AUTORITE FLAMANDE

F. 2007 — 2572

[C - 2007/35802]

**26 JANVIER 2007. — Arrêté du Gouvernement flamand
portant les modalités en matière de l'établissement de rapports de sécurité spatiale**

Le Gouvernement flamand,

Vu la loi spéciale du 8 août 1980 de réformes institutionnelles, notamment l'article 87, § 1^{er};

Vu l'accord de coopération du 21 juin 1999 conclu entre l'Etat fédéral, la Région flamande, la Région wallonne et la Région de Bruxelles-Capitale concernant la maîtrise des dangers liés aux accidents majeurs impliquant des substances dangereuses, notamment l'article 24;

Vu le décret du 5 avril 1995 contenant des dispositions générales concernant la politique de l'environnement, notamment l'article 4.4.1, § 2, inséré par le décret du 18 décembre 2002;

Vu le décret du 18 décembre 2002 complétant le décret du 5 avril 1995 contenant des dispositions générales concernant la politique de l'environnement par un titre relatif à l'évaluation des incidences sur l'environnement et la sécurité, notamment l'article 14, § 3;

Vu le décret du 21 novembre 2003 modifiant le décret du 18 mai 1999 portant organisation de l'aménagement du territoire et du décret relatif à l'aménagement du territoire, coordonné le 22 octobre 1996, notamment l'article 70, premier alinéa;

Vu l'accord du Ministre flamand chargé du budget, donné le 19 septembre 2006;

Vu l'avis du Conseil d'Etat n° 41 974/3, donné le 10 janvier 2007, par application de l'article 84, § 1^{er}, premier alinéa, 1°, des lois coordonnées sur le Conseil d'Etat;

Sur la proposition du Ministre flamand des Travaux publics, de l'Energie, de l'Environnement et de la Nature;

Après délibération,

Arrête :

Article 1^{er}. Par le présent arrêté, le chapitre IV du titre IV décret du 5 avril 1995 contenant des dispositions générales concernant la politique de l'environnement entre en vigueur.

Art. 2. § 1. Les notions et définitions, mentionnées dans l'article 4.1.1 du même décret, sont applicables au présent arrêté.

§ 2. Pour l'application du présent arrêté, on entend par :

1° Etablissement Seveso : un établissement tel que visé à l'article 3, § 1^{er}, de l'accord de coopération;

2° zone d'attention : une des zones suivantes :

a) zone à fonction d'habitat :

1) zone d'habitat, définie conformément aux articles 5 et 6 de l'arrêté royal du 28 décembre 1972 relatif à la présentation et à la mise en œuvre des projets de plan et des plans de secteur, et les zones comparables dans les plans d'exécution spatiaux en application du décret du 18 mai 1999 portant organisation de l'aménagement du territoire;

2) groupes d'au moins 5 unités d'habitation non-expropriées ou reprises dans des plans d'expropriation, formant un ensemble spatial lié, dans d'autres zones que celles mentionnées dans 1);

b) sites vulnérables : tous les terrains sur lesquels se trouvent des écoles, hôpitaux et/ou maisons de repos ou de soins;

c) zones naturelles de grande valeur ou particulièrement vulnérables : une des zones suivantes :

1) les zones de protection spéciale, les zones définitivement délimitées qui sont considérées comme des zones spécialement protégées et les zones riches en eau de signification internationale, conformément au décret du 21 octobre 1997 concernant la conservation de la nature et du milieu naturel;

2) les zones naturelles de valeur scientifique et les zones comparables figurant sur les plans d'aménagement et les plans d'exécution spatiaux d'application dans le cadre de l'aménagement du territoire;

d) bâtiments et zones visités par le public, y compris les zones de récréation, la présence étant d'au moins 200 personnes quotidiennement en moyenne ou aux moments de pointe, au moins 1000 personnes;

e) voies de transport principales

1) circulation routière : les routes appartenant aux catégories « routes principales » et « routes primaires de catégorie I » telles que visées au Schéma de Structure d'Aménagement de la Flandre;

2) trafic ferroviaire : les voies ferroviaires appartenant à la catégorie « voies ferroviaires principales destinées au transport de personnes » telles que visées au Schéma de Structure d'Aménagement de la Flandre;

3) trafic aérien relatif au terrain de l'aéroport de Zaventem;

f) source de danger externe : un élément dans les environs pouvant être la cause d'un accident grave dans un établissement Seveso tels que les pipelines, les éoliennes, les câbles de haute tension, les stations LPG,...

La description détaillée et le mode d'approche des zones d'attention seront repris dans le livre des directives pour l'établissement des rapports de sécurité.

Art. 3. Le service d'Etablissement des Rapports de Sécurité de la division de la Politique de l'Environnement, de la Nature et de l'Energie du département de l'Environnement, de la Nature et de l'Energie de l'Autorité flamande, est désigné comme étant l'administration assurant l'application du chapitre IV et V du titre IV du décret du 5 avril 1995 contenant des dispositions générales concernant la politique de l'environnement.

Art. 4. § 1. Les critères sur la base desquels le service d'Etablissement des Rapports de Sécurité décide s'il est nécessaire ou non d'établir un rapport de sécurité spatiale sont fixés en annexe jointe au présent arrêté.

§ 2. Le service d'Etablissement des Rapports de Sécurité prend sa décision dans les 60 jours à partir de la date d'introduction d'un dossier complet.

Art. 5. Le présent arrêté ne s'applique qu'aux plans d'exécution spatiaux et aux plans particuliers d'aménagement pour lesquels aucune séance plénière n'a été tenue à la date de l'entrée en vigueur du présent arrêté.

Art. 6. Le Ministre flamand qui a l'Environnement dans ses attributions est chargé de l'exécution du présent arrêté.

Bruxelles, le 26 janvier 2007.

Le Ministre-Président du Gouvernement flamand,
Y. LETERME

Le Ministre flamand des Travaux publics, de l'Energie, de l'Environnement et de la Nature,
K. PEETERS

Annexe : les crières et critères de sélection en vue de l'évaluation de l'obligation d'établissement de rapports, visée à l'article 3

Critères du rapport de sécurité spatiale

Afin de déterminer si un rapport de sécurité spatiale (RVR) doit être établi lors de l'établissement d'un plan d'exécution spatial (RUP) ou d'un plan particulier d'aménagement (BPA), le Service d'Etablissement de Rapports de Sécurité (Dienst VR) procède suivant le diagramme de décision ci-dessous.

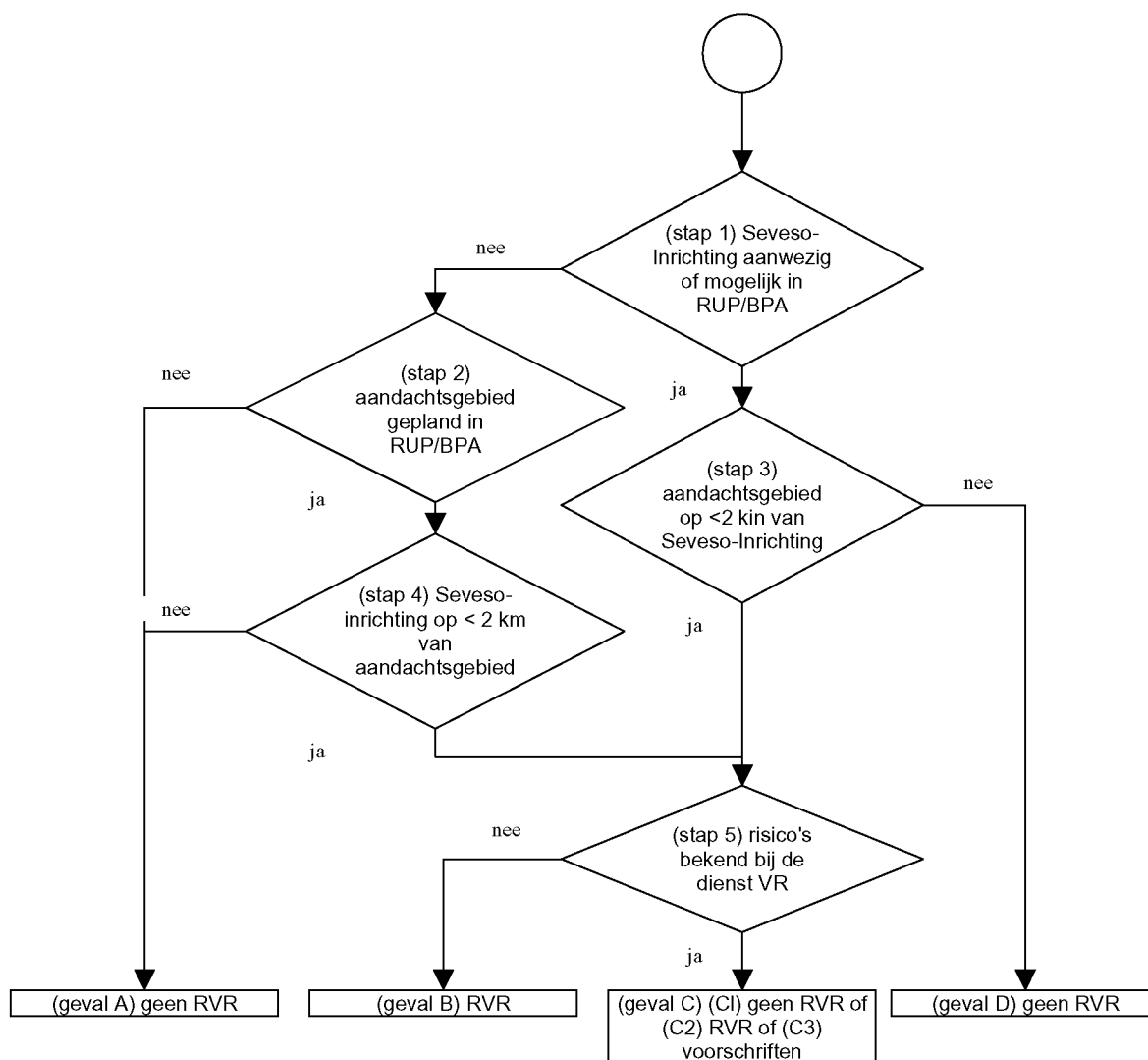

(phase 1) Présence ou possibilité de présence d'un établissement Seveso dans un RUP/BPA

(phase 2) zone d'attention envisagée dans le RUP/BPA

(étape 3) zone d'attention à < 2 km d'un établissement Seveso

(phase 4) Etablissement Seveso à < 2 km d'une zone d'attention

(phase 5) risques connus par le service VR

(cas A) pas de RVR

(cas B) RVR

(cas C) (C1) pas de RVR ou (C2) RVR ou (C3) prescriptions

(cas D) pas de RVR

Le diagramme de procédure de décision est parcouru à partir de la phase 1.

- Phase 1 : Il y a-t-il au moins un établissement Seveso à l'intérieur de la zone du plan du RUP ou du BPA ?
Est-il possible qu'un établissement Seveso soit établi à l'intérieur de la zone du plan du RUP ou du BPA ?
Réponse « oui » à au moins une des deux questions : passez à la phase 3. Réponse « non » aux deux questions : passez à la phase 2.
- Phase 2 : Il n'y a pas d'établissement Seveso ou possible à l'intérieur de la zone du plan du RUP ou du BPA.
Envisage-t-on une zone d'attention à l'intérieur de la zone du plan du RUP ou du BPA ?
Réponse « oui » : passez à la phase 4.
Réponse « non » : cas A.
- Phase 3 : Il n'y a au moins un établissement Seveso ou possible à l'intérieur de la zone du plan du RUP ou du BPA. Il y a-t-il ou envisage-t-on une zone d'attention dans un périmètre de 2 km autour des limites du terrain de l'établissement Seveso présent ou possible ?
Réponse « oui » : passez à la phase 5.
Réponse « non » : cas D.

- Phase 4 : Il n'y a pas d'établissement Seveso ou possible à l'intérieur de la zone du plan du RUP ou du BPA. Une zone d'attention est néanmoins envisagée à l'intérieur de la zone du plan du RUP ou du BPA. Il y a-t-il un établissement Seveso dans un périmètre de 2 km autour de la zone d'attention envisagée ?
Réponse « oui » : passez à la phase 5.
Réponse « non » : cas A.
- Phase 5 : L'établissement Seveso présent ou possible se situe dans un périmètre de 2 km autour de la zone d'attention présente ou envisagée. Les risques externes de l'établissement Seveso, sont-ils connus par le service VR sur la base de l'évaluation des documents publics (entre autres un rapport de sécurité, une étude de sécurité, une notification) ?
Réponse « oui » : cas C.
Réponse « non » : cas B.

Après avoir parcouru le diagramme de décision, les cas suivants sont possibles :

- Cas A : Le service VR ne demande pas de RVR.
- Cas B : Les risques externes des établissements Seveso ne sont pas connus par le service VR. Le service VR demande un RVR afin de pouvoir déterminer à l'aide de celui-ci s'il y a suffisamment de distance entre d'une part, les établissements Seveso, et, d'autre part, les zones d'attention.
- Cas C : (C1) Les risques externes des établissements Seveso concernés sont connus par le service VR et il y a suffisamment de distance entre d'une part, les établissements Seveso, et, d'autre part, les zones d'attention. Le service VR ne demande pas de RVR.
(C2) Les risques externes de ou des établissement(s) Seveso concerné(s) sont connus par le service VR. Le service VR demande un RVR afin de pouvoir disposer d'information détaillée et de vérifier s'il y a suffisamment de distance entre d'une part, les établissements Seveso, et, d'autre part, les zones d'attention.
(C3) Les risques externes des établissements Seveso concernés sont connus par le service VR et il n'y a pas de garantie qu'il y a suffisamment de distance entre d'une part, les établissements Seveso, et, d'autre part, les zones d'attention. Le service VR fait des propositions de prescriptions urbanistiques (entre autres relatives aux règles de distance), mais à condition de reprise de ces dernières, le service VR ne demande pas de RVR.
- Cas D : Le service VR ne demande pas de RVR.

Vu pour être annexé à l'arrêté du Gouvernement flamand du 26 janvier 2007 portant les modalités en matière d'évaluation de la sécurité spatiale.
Bruxelles, le 26 janvier 2007.

Le Ministre-Président du Gouvernement flamand,
Y. LETERME

Le Ministre flamand des Travaux publics, de l'Énergie, de l'Environnement et de la Nature,
K. PEETERS

VLAAMSE OVERHEID

N. 2007 — 2573

[C - 2007/35673]

30 MAART 2007. — Besluit van de Vlaamse Regering tot wijziging van het besluit van de Vlaamse Regering van 23 februari 2001 houdende de voorwaarden inzake erkenning en subsidiëring van kinderdagverblijven en diensten voor opvanggezinnen

De Vlaamse Regering,

Gelet op het decreet van 30 april 2004 tot oprichting van het intern verzelfstandigd agentschap met rechtspersoonlijkheid Kind en Gezin, inzonderheid op artikel 12;

Gelet op het besluit van de Vlaamse Regering van 23 februari 2001 houdende de voorwaarden inzake erkenning en subsidiëring van kinderdagverblijven en diensten voor opvanggezinnen, gewijzigd bij de besluiten van de Vlaamse Regering van 10 juli 2001, 14 december 2001, 1 februari 2002, 13 december 2002, 28 maart 2003, 21 november 2003, 20 mei 2005, 27 mei 2005 en 30 juni 2006;

Gelet op het besluit van de Vlaamse Regering van 26 maart 2004 tot oprichting van het intern verzelfstandigd agentschap zonder rechtspersoonlijkheid Inspectie Welzijn, Volksgezondheid en Gezin, gewijzigd bij de besluiten van de Vlaamse Regering van 3 juni 2005 en 31 maart 2006;

Gelet op het akkoord van de Vlaamse minister, bevoegd voor de begroting, gegeven op 30 maart 2007;

Gelet op de wetten op de Raad van State, gecoördineerd op 12 januari 1973, inzonderheid op artikel 3, § 1, vervangen bij de wet van 4 juli 1989 en gewijzigd bij de wet van 4 augustus 1996;

Gelet op de dringende noodzakelijkheid;

Overwegende dat er voor de diensten dringend maatregelen nodig zijn om de werkdruk te verlichten;

Overwegende dat een herverdeling van de subsidies, door de overgang van de verdeelsleutel op basis van erkende schijfencapaciteit naar een verdeelsleutel op basis van plaatsencapaciteit, hiertoe kan bijdragen;

Overwegende dat een plotse vermindering van de tewerkstelling in de diensten(en) die tot eenzelfde organiserend bestuur behoren, moet worden vermeden;